

高機能テキストエディタ

MIFES[®]10

セットアップガイド

このたびは、『MIFES 10』をお買い上げいただき、誠にありがとうございます。
セットアップガイドではインストール方法の説明と、ユーザー登録、サポートサービス
について掲載しています。

■インストール方法

〈旧バージョンのMIFESをご使用の方へ〉

旧バージョンは、自動的にはアンインストールされません。MIFES 10
をインストールする前に、旧バージョンをアンインストールしてくださ
い。なお、旧バージョンの設定ファイルからMIFES 10に一部の設定を
引き継ぐこともできます。

(後述の「旧バージョンからの引き継ぎ方法について」を参照)

- 1 「MIFES 10」のセットアップディスクをパソコンのCD-ROM
ドライブにセットします。
CD-ROM 内の「Setup.exe」を実行します。

- 2 インストールウィザードが起動します。[次へ] をクリックし
ます。



- 3 使用許諾契約書が表示されるので内容を確認し、[はい] をクリックします。

⚠ 注意

インストールは Administrator
権限のユーザーで行ってくださ
い。
すべてのプログラムと、ウィル
ス対策ソフトなど常駐ソフトも
終了してください。

📌 メモ

拡張子の表示の設定によっては、
「Setup」だけと表示されます。

📌 メモ

ダウンロード版はファイルを実
行すればインストールウィザ
ードが起動します。

4 ユーザー情報とライセンスキーを入力します。

MIFES 10 セットアップ

ユーザー情報
ユーザー情報を入力してください。

ユーザー名:
[テキスト入力欄]

会社名:
[テキスト入力欄]

ライセンスキー: 【必須入力】
半角英数字で入力してください。 ハイフン(-)の入力は不要です。
[テキスト入力欄] - [テキスト入力欄] - [テキスト入力欄] - [テキスト入力欄] - [テキスト入力欄]

☐ 体験版として使用する。

InstallShield

< 戻る(B) 次へ(N) > キャンセル

メモ

他のフォルダにインストールするときは、[参照] をクリックして変更してください。

5 インストール先を確認または指定して、[次へ] をクリックします。

6 インストール実行後、「ユーザー登録」画面が表示された場合は「登録する」ボタンをクリックして、弊社ホームページから登録を行ってください。

メモ

旧製品を登録されている場合も、MIFES 10 でのユーザー登録が必要です。

7 [完了] ボタンをクリックしてインストールを終了します。 続けて、MIFESの使用環境を設定する「設定ウィザード」が実行されます。

■設定ウィザード

設定ウィザードは単独で起動できます。各設定はいつでも変更することが可能です。

1 設定ウィザードが表示されます。[次へ] をクリックします。

2 「キー操作の設定」画面で、いずれかの設定を選択し [次へ] をクリックします。

3 「拡張子の関連付け」画面で関連付ける拡張子にチェックを入れ、[次へ] をクリックします。

メモ

カスタマイズファイル「MIW.INI」がある場合は、「設定の引き継ぎの確認」画面が表示されます。「設定を引き継ぐ」「設定を引き継がない」のいずれかを選択し、[次へ] をクリックしてください。

設定ウィザード

拡張子の関連付け

拡張子の関連付けを行うと、エクスプローラやデスクトップなどからファイルをダブルクリックすると、MIFES で開かれるようになります。関連付けを行う拡張子をチェックしてください。

<input checked="" type="checkbox"/> 拡張子 (テキストファイル)	<input checked="" type="checkbox"/> MAC (MIFESマクロソース)	<input checked="" type="checkbox"/> EGH (MIFESイージーヘルプ)
<input checked="" type="checkbox"/> INI (設定ファイル)	<input checked="" type="checkbox"/> CPP (C++言語ソース)	<input checked="" type="checkbox"/> H (C言語ヘッダ)
<input checked="" type="checkbox"/> C (C言語ソース)	<input checked="" type="checkbox"/> CGI (CGIファイル)	<input checked="" type="checkbox"/> HTML (HTMLファイル)
<input checked="" type="checkbox"/> PL (Perl言語ソース)	<input checked="" type="checkbox"/> TEX (TeXファイル)	
<input checked="" type="checkbox"/> LOG (ログファイル)		

すべてクリア

その他の拡張子 (上記以外の拡張子に関連付けを行う場合、下のリストに追加してください)

アイコン	拡張子	説明

拡張子の追加
選択拡張子の編集
選択拡張子を削除

< 戻る(B) 次へ(N) > キャンセル

メモ

関連付けは、MIFES 10 をアンインストールすると削除されます。

- 4 「その他の設定」画面で、各項目を設定します。
初回のインストール時以外は、現在の設定状態が保持されています。

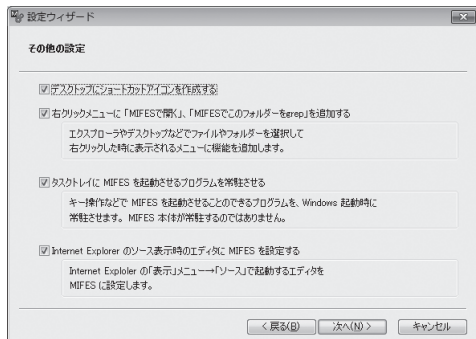

- 5 「設定確認」画面で内容を確認し、[完了] ボタンをクリックします。
設定内容を変更する場合は、[戻る] でその項目まで戻って変更してください。

- 6 設定完了のメッセージが表示されます。

「設定ウィザード」が終了したらインストールは完了です。

メッセージにしたがい再起動を行ってください。

インストール後のMIFESの操作については、「ヘルプ」をご覧ください。

なお、弊社ホームページのサポート情報のページに、よくあるご質問 (FAQ) やマクロ情報などを掲載しています。

■関連プログラムについて

関連プログラムはWindowsの【スタート】－【すべてのプログラム】－【MIFES 10】から実行できます。

〈関連プログラム〉

USBメモリ用MIFES作成 …… USBメモリから起動するMIFESを作成します。

アンインストール …… MIFES 10をアンインストールします。

オンラインアップデート …… MIFES 10をアップデートします。

設定ウィザード …… 設定ウィザードを起動します。



 **メモ** Windows 8/8.1 の場合はアプリのカテゴリ順の「MIFES 10」の中から実行できます。

■アンインストール方法

Windowsの【スタート】－【すべてのプログラム】－【MIFES 10】－【アンインストール】を実行します。
表示されるウィザード画面のメッセージにしたがってアンインストールしてください。

 **メモ**

※アンインストールは、Administrator 権限のユーザーで行ってください。

※設定ファイル (MIW.INI) やライブラリファイル (MIW.LIB) は、アンインストールしても削除されません。

■旧バージョンからの引き継ぎ方法について

●カスタマイズ情報 (MIW.INI)

MIFESを起動後、【設定】－【カスタマイズファイルの読み書き】を選択し、表示されるダイアログでこれまで使用していたカスタマイズファイル（通常は「MIW.INI」）を選択、必要な定義にチェックを入れ「読み込む」をクリックします。

メモ

※カスタマイズファイルをコピーしてのご利用はできません。

※新機能や新設定をご使用いただくためにキー、メニューバー、カラーの定義は引き継がないことをお勧めします。

●マクロコマンド (MIW.LIB)

MIFESを起動して【マクロ】－【マクロコマンド一覧】を実行し、右上の「他のマクロコマンド」で、旧バージョンのマクロライブラリのファイル（通常は「MIW.LIB」）を選択して、必要なものを登録してください。

■ユーザー登録について

ユーザー登録はサポートサービスやバージョンアップなどに必要です。MIFESをご利用になる前に必ずご登録ください。ご登録内容に変更が生じた場合は弊社ホームページから変更していただくようお願いいたします。

旧製品をご登録されている場合も、MIFES 10のユーザー登録が必要です。

ユーザー登録 / 登録内容変更

<http://www.megasoft.co.jp/entry/>

■サポートサービス

ユーザー登録をいただいている正規ユーザー様に限りサポートサービスをご提供しております。ヘルプ、サポート情報の「よくある質問と回答 (FAQ)」などをご確認のうえ、ご不明な点がございましたら、サポート情報ページの「サポート調査依頼」フォームよりお問い合わせください。

MIFES サポート情報

<http://www.megasoft.co.jp/support/mifes/>

お電話でのお問い合わせ先

メガソフト株式会社 MIFES サポートセンター

TEL 06-6147-2854 FAX 06-6147-2764

※お電話の受付時間 9:30～11:45 / 13:00～17:00（土・日・祝日・弊社指定休業日を除く）